



JÄRBO

92655



Julvanten 2020

Järbos traditionelle knit-along er i år en helmønstret vante med stribet bagside og tommelfinger. Ribben starter med en sød og anderledes måde at slå op på. Du strikker vanten i vores rustikke Svensk ull.

GARN Svensk Uld (100 % svensk uld. Ca 100 g = 180 m)

GARNALTERNATIV

Alpe (100 % uld. Ca 50 g = 100 m)

Raggi (70 % uld "superwash", 30 % polyamid. Ca 100 g = 150 m)

Ístex Léttlopi (100 % islandsk uld. Ca 50 g = 100 m)

STRIKKEFASTHED Ca 25 m x 24 pinde i flerfarvestriking på pind 3,5 mm = 10 x 10 cm

BREDDE Ca 9,5 cm

TOTAL LÆNGDE Ca 25 cm

LÆNGDE, TOMMELFINGER Ca 6 cm

LÆNGDE, TOMMELFINGERKILE Ca 7 cm

LÆNGDE, HÅND (fra slutningen af tommelfingerkilen) Ca 12 cm

LÆNGDE FRA SLUTNINGEN AF RIBBEN TIL TOP Ca 19,5 cm

GARNFORBRUG

Fv 1: Ca 50 g (fg 59002, Gotland Grey)

Fv 2: Ca 40 g (fg 59011, Falu Red)

STRØMPEPINDE 3,5 mm

TILBEHØR 1 markør

SVÆRHEDSGRAD **

FORKLARINGER

Tag 1 maske ud venstre = u1mv = Saml tråden mellem to masker op forfra med venstre pind og strik tråden drejet ret.

Filmguide finder du her: <https://youtu.be/aZ5jeWYhvVQ>

Tag 1 maske ud højre = u1mh = Saml tråden mellem to masker op bagfra med venstre pind og strik den ret.

Filmguide finder du her: <https://youtu.be/Mfts-ZyzNKw>

Tag 1 m ind som vender mod venstre: Tag 1 m løst af, strik 1 r, træk den løse m over den strikkede.

Tag 1 m ind som vender mod højre: Strik 2 m ret sammen.

Tag 2 m ind centreret: Tag 1 m løst af, strik 2 m ret sammen, træk den løse maske over den strikkede.

Flyt markør = Flyt markøren fra venstre til højre pind, når du passerer den.

Dobbelt løkkeopslagning: Video: <https://youtu.be/m-SyTHMSkbb>

Lettisk Snoning:

Pind 1: *1 r med Fv1, 1 r med Fv2*. Gentag fra *-* omgangen rundt.

Pind 2: *1 vr med Fv1, 1 vr med Fv2*. Gentag fra *-* omgangen rundt. OBS! Hold begge trådene foran arbejdet, når du strikker.

Ved hvert farveskift skal det nye garn føres **under** det garn du lige har strikket med.

Video: <https://youtu.be/R4XAt8oRrJg>

Pind 3: *1 vr med Fv1, 1 vr med Fv2*. Gentag fra *-* omgangen ud. OBS! Hold begge trådene foran dit arbejde, når du strikker.

Ved hvert farveskift skal det nye garn føres **over** det garn du lige har strikket med.

Video: https://youtu.be/skmiwou_vcY

MANCHET

Med farve 1 og strømpepind 3,5 mm: Slå 25 m op.

OBS, de to første pinde strikkes frem og tilbage:

Pind 1: Strik 1 r, *tag 1 m ud ved at føre højre pind ind under venstre pind og strik 1 r* gentag fra *-* omgangen ud. (Se instruktionsfilm nedenfor) = 49 m

Pind 2: *1 r, 1 vr* gentag fra *-* til der er 1 m tilbage.

Fra nu af skal manchetten strikkes rundt og den sidste m på omgangen skal strikkes sammen med den første maske på omgangen således: Fordel maskerne på 4 strømpepinde. Sæt omgangens sidste maske over på pind 1 og strik den derefter den sidste maske ret sammen med den første. Strik 1 vr og strik derefter rib (1 r, 1 vr) omg rundt = 48 m
Fortsæt med at strikke til ribben måler 5 cm.

Strik 1 omgang ret.
Lettisk Snoning.

HØJRE VANTE

HÅND

Med farve 2: Strik 1 omg ret.
Strik mønster ifølge diagram A, omgang 1 og 2.

Tommelfingerkile

Sæt en markør til tommelfingerkile efter den 12. maske på pind 3.
Strik mønster og tag ud til tommelfingerkile efter markøren ifølge diagram A, fra omgang 3-18. (OBS! Se udtagningsteknik under forklaringer).

Hånd, fortsat:

Omg 19: Strik ifølge diagram A over maske 1-24, sæt de næste 12 masker over på et stykke garn. Slå 4 nye m op "bag" tommelfingeren med Fv2, Fv1, Fv2 og Fv1, ved hjælp af dobbelt løkkeopslagning, fortsæt med at strikke ifølge diagrammet omgangen ud.

Strik mønster ifølge diagrammets omgang 20-35.

Vantens top:

Tag ind ifølge diagram A, omgang 36-45. (OBS! Se indtagningsteknikker under forklaringer).
Klip garnet over og træk tråden gennem. Hæft de løse ender.

HØJRE TOMMELFINGER

Fordel de 12 tommelfingermasker jævnt på 2 pinde. Start med at strikke de 12 masker i sribemønstret, saml derefter 6 nye masker op i sribemønster på bagsiden af tommelfingeren = 18 m
Fortsæt med at strikke i sribemønster i alt 12 omgange (eller til ønsket længde).
Indtagningsomgang med Fv 1:* 2 ret sammen* gentag fra *-* omgangen rundt = 9 m.
Klip tråden over og træk enden af garnet gennem de resterende masker. Hæft de løse ender.

VENSTRE VANTE

Stikkes som højre vante, men ifølge diagram B i stedet for A, og placér markøren til tommelfingerkilen efter 9. maske på pind 3.
Tag derefter ud før markøren ifølge diagram B, med teknikken "u1mh".

VENSTRE TOMMELFINGER

Strikkes på samme måde som højre tommelfinger, men indtagningerne laves således:
Indtagningsomgang med Fv 1: 1 r, *2 ret sammen* gentag fra *-* omgangen rundt til der er 1 m tilbage, strik derefter omgangens sidste m sammen med omgangens første m = 9 m.

Hæft de løse ender. Blok/gør vanten fugtig, så lægger maskerne sig pænere.

DIAGRAM A - HØJRE VANTE

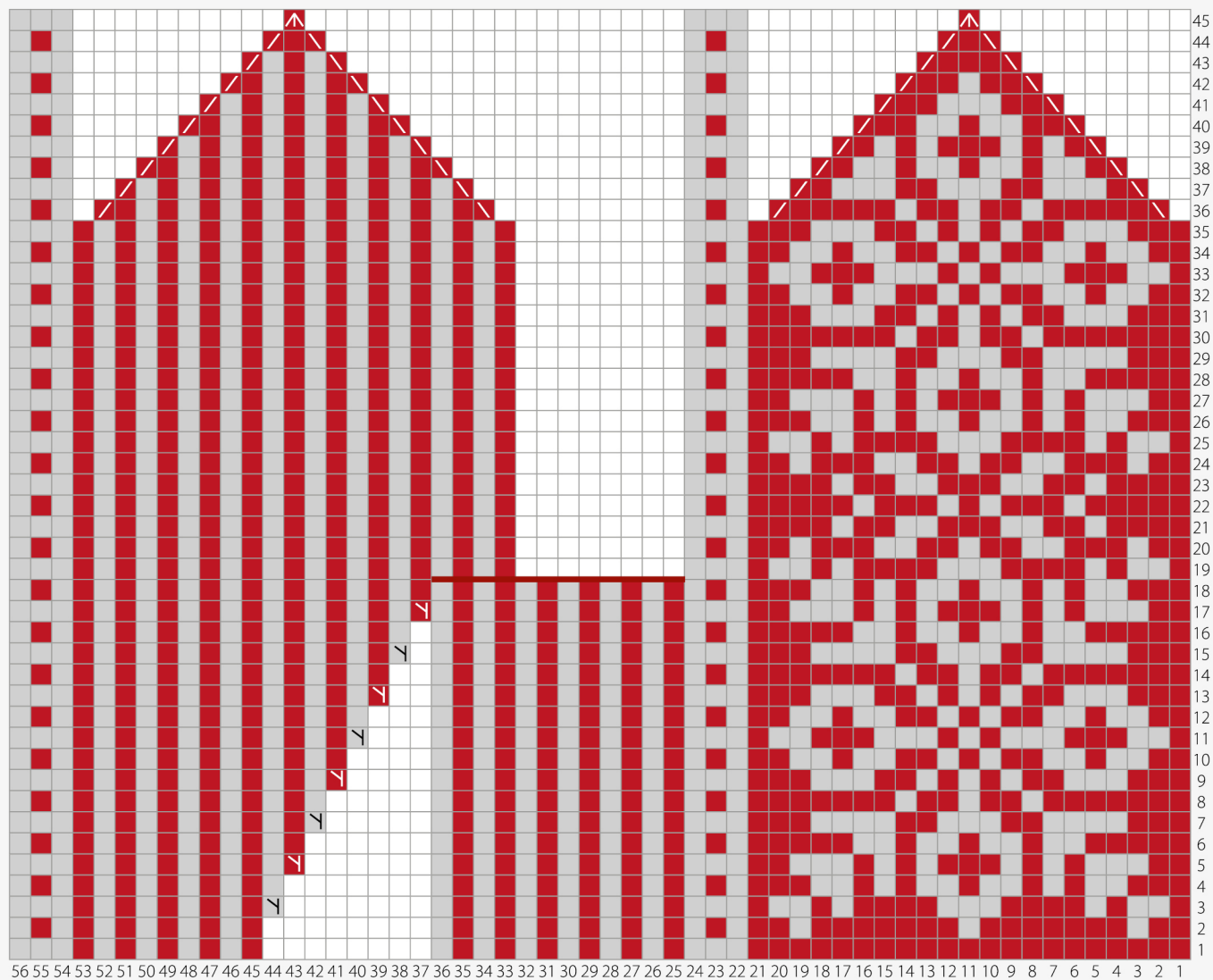

- | | |
|--------------------------|--------------------------------------|
| ■ fv 1 | ⊘ Tag 1 m ind som vender mod højre |
| ■ fv 2 | ⊘ Tag 1 m ind som vender mod venstre |
| □ ingen maske | ⊘ Tag 2 m ind centreret |
| ⊘ Tag 1 maske ud højre | — Tråd til tommelfinger |
| ⊘ Tag 1 maske ud venstre | |

DIAGRAM B – VENSTRE VANTE

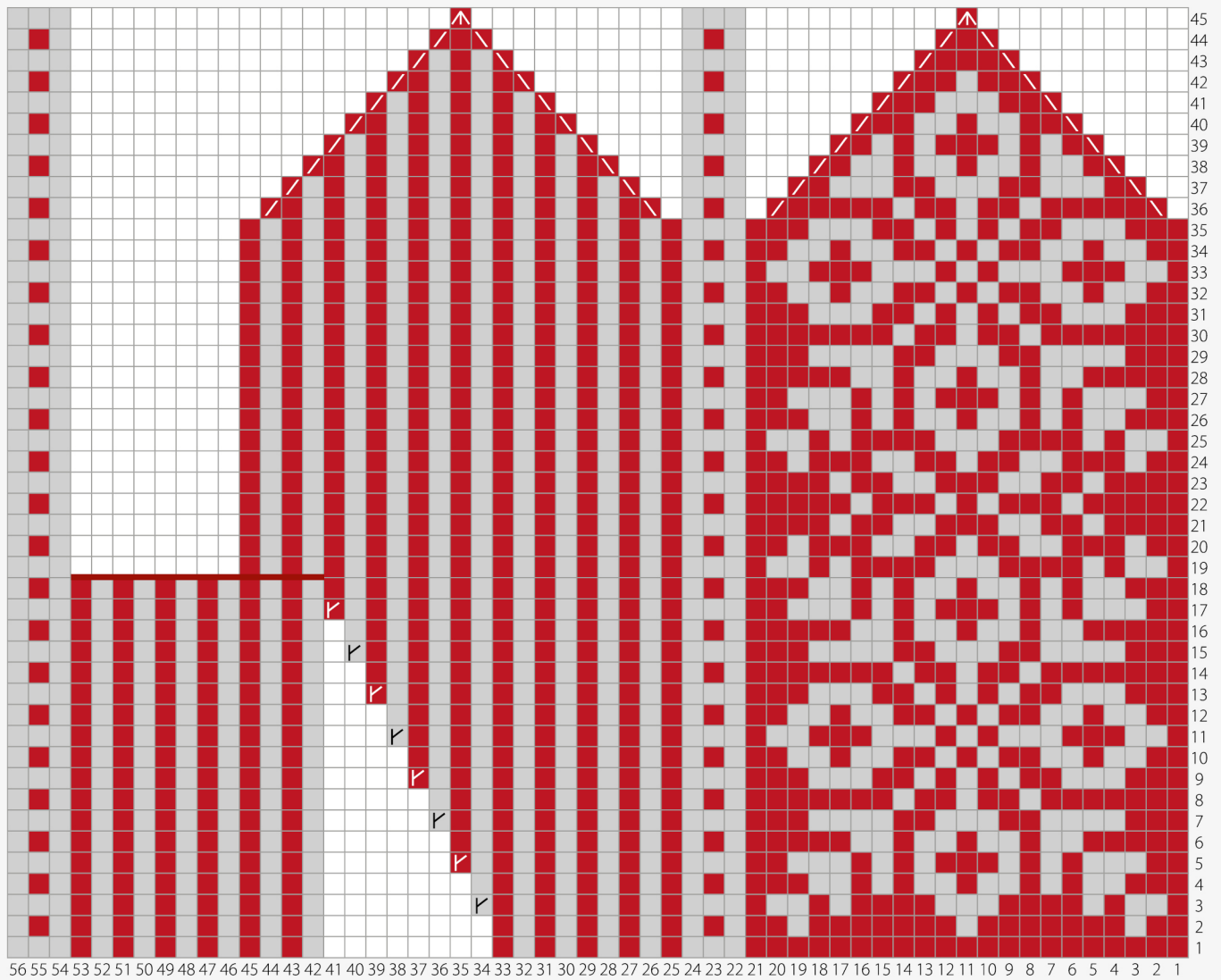

- | | |
|--|---|
| fv 1 | Tag 1 m ind som vender mod højre |
| fv 2 | Tag 1 m ind som vender mod venstre |
| ingen maske | Tag 2 m ind centreret |
| Tag 1 maske ud højre | Tråd til tommelfinger |
| Tag 1 maske ud venstre | |

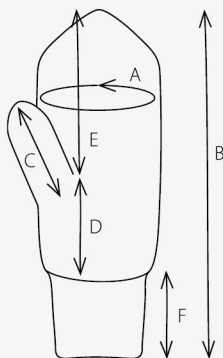

A ≈ 19 cm
B ≈ 25 cm
C ≈ 6 cm
D ≈ 7 cm
E ≈ 12 cm
F ≈ 6,5 cm



Tips & Råd

For at undgå spørgsmål: Det er en god ide at læse teksten igennem før du begynder på dit arbejde.

Strikke- hæklefasthed: Lav altid en strikke-/hækleprøve ifølge anbefalingen. Hvis strikke-/hæklefastheden ikke passer med det, der er angivet, så prøv med tyndere eller tykkere pinde/hæklenål. Hvis strikke-/hæklefastheden ikke passer, kan arbejdet få en forkert mål og forkert facon.

Marker den størrelse som du strikker eller hækler, så er det lettere at følge opskriften.

Diagram: Når der strikkes/hækles efter diagram, kan du lægge en lineal langs den række i diagrammet som du er i gang med, så er det lettere at følge diagrammet.

Bevægelsesvidden i opskrifterne varierer alt efter type og facon. For at finde den rette størrelse, anbefaler vi, at du først måler direkte på kroppen. Derefter vælger du størrelsen på modellen alt efter hvor meget bevægelsesvidde du ønsker at modellen skal have. Der er tegninger af modellen, der viser diverse mål.

Flerfarvestriking: Husk at sno garnet om hinanden på bagsiden, så den tråd der ikke strikkes med bliver "hæftet op". Dette bør du gøre, hvis der er mere end 3-4 masker mellem farveskiftene, eller får du lange tråde på bagsiden. Sno ikke garnet lige over hinanden på efterfølgende pinde, men lidt forskudt.

Tips til håndfarvet garn: Sørg for at du har nok garn fra starten, så der er nok til hele projektet, da garnet kan variere i farve fra parti til parti. Ved farveskift kan der strikkes 2 pinde med garn fra det ene bundt og 2 pinde med et andet bundt for at få en jævnere overgang mellem farverne.

Forkortelser

STRIK

arb = arbejdet, **bmb** = bagerste maskebue, **cm** = centimeter/centimeters, **dobbd-indt** = dobbeltindtagning, **dobbd-oti** = dobbelt overtrækningsindtagning, **dr** = drejet, **fv** = farve, **flm/LM** = flyt markør/lyft markør, **fm** = forreste maskebue, **forst** = forstykke, **forkl** = forklaringer, **gent** = gentag, **glatst** = glatstriking, **indt** = indtagning, **kantm** = kantmaske, **luk** = luk af, **m** = maske/masker, **mb** = maskebue, **omg** = omgang, **omsl** = slå om, **oti** = overtrækningsindtagning, **p** = pind/pinde, **plm/PM** = placer markør, **rest** = resterende, **r** = ret/retmaske, **rs/rets** = retsiden, **retst** = retstriking, **sm** = sammen, **udt** = udtagning, **vr** = vrang/vrangmaske, **vs/vrangs** = vrangsiden, **yderl** = yderligere

HÆKLING

dst = dobbelt stangmaske, **fm** = fastmaske, **hst** = halvstangmaske, **km** = kædemaske, **lm** = luftmaske, **lmb** = luftmaskebue, **st** = stangmaske, **st-gr** = stangmaskegruppe, **3-dst** = tredobbelt stangmaske, **5-lmb** = luftmaskebue bestående af 5 lm