

Järbo
GARN®

92096
JETTE



'Ella' – cardigan med hulmønster

Let, men samtidig kraftig cardigan med et enkelt hulmønster. Hver del strikkes for sig, nedefra og op til ærmegabet. Her samles delene og bærestykket strikkes. Garnet er vores nye dejlige uldgarn Jette. En rustik og smuk cardigan der passer til alle lejligheder!

GARNKVALITET Jette (100 % uld. Nøgle ca 50 g = 50 m)

STRIKKEFASTHED Ca 12 m x 18 p i glatstriking på p 7 mm = 10 x 10 cm

GARNALTERNATIV Garngruppe 7 (**OBS!** Garnforbrug og form kan ændre sig ved brug af andet garn)

STØRRELSER-DAME S(M)L(XL)2XL(3XL)4XL

STØRRELSER-EU 36-38(40-42)44-46(48-50)52-54(56-58)60-62

OVERVIDDE Ca 92(101)108(118)128(138)148 cm

HEL LÆNGDE Ca 46(48)50(52)54(56)58 cm

ÆRMELÆNGDE Ca 41(42)43(44)45(46)46 cm

GARNFORBRUG Ca 550(600)650(750)800(850)950 g (fv 26316, azalea pink)

RUNDPIND 7 mm, 80 cm

JUMPERPINDE 7 mm

TILBEHØR 7 knapper, strikkemarkører

FORKLARINGER

Kantmaske: Den yderste m på alle pinde strikkes ret. Kantm indgår ikke i diagrammet.

Tag 1 m ud: Løft lænken mellem to masker op på venstre pind og strik den drejet ret.

RYG

Slå 51(57)61(67)75(81)89 m op på p 7 og strik 9 p rib 1 r, 1 vr indenfor kantm i hver side (1. p = vrangsidens).

Strik 4 p glatstriking, strik mønster ifølge diagram 1 indenfor kantm. På 3. mønsterpind tages 1 m ud i hver side indenfor kantm.

Gentag udtagningen med 5(5)6(6)10(0)0 cm mellemrum yderligere 2(2)2(2)1(0)0 gange. Der er nu

57(63)67(73)79(83)91 m på pinden.

Når arbejdet på en pind fra retsiden måler ca 25(26)27(28)29(29)29 cm lukkes 5(6)6(6)7(7)7 m af til ærmegab i starten af de næste 2 pinde. Sæt de resterende 47(51)55(61)65(69)77 m på en tråd.

VENSTRE FORSTYKKE

Slå 29(31)33(37)41(43)47 m op på p 7 og strik 9 p rib, 1 vrang, 1 ret, indenfor kantm i hver side (1. p = vrangsidens).

Tag på sidste ribpind 1(0)0(1)1(0)0 m ind midt på pinden. Strik nu:

Pind 1 (retsiden): 1 ret = kantmaske, 11(14)16(19)23(26)30 ret, mønster ifølge diagram 2 over 10 m, rib som tidligere over 5 m, 1 r = kantmaske.

Pind 2 (vrangsidens): 1 ret = kantmaske, 5 m rib, mønster ifølge diagram 2 over 10 m, 11(14)16(19)23(26)30 vrang, 1 ret = kantmaske.

Pind 3 = pind 1.

Pind 4 = pind 2.

Pind 5: 1 ret = kantmaske, mønster ifølge diagram 1 over 11(14)16(19)23(26)30 m, mønster ifølge diagram 2 over 10 m, rib som tidligere over 5 m, 1 ret = kantmaske.

Pind 6: 1 ret = kantmaske, 5 m rib, mønster ifølge diagram 2 over 10 m, mønster ifølge diagram 1 over 11(14)16(19)23(26)30 m, 1 ret = kantmaske.

Tag på næste pind 1 m ud i siden indenfor kantm. Gentag udtagningen som på ryggen. Fortsæt med at strikke mønster og rib over rib. Når arb på en pind fra retsiden måler ca 25(26)27(28)29(29)29 cm = på samme mønsterpind som på ryggen, lukkes 5(6)6(6)7(7)7 m af til ærmegab i starten af pinden. Strik yderligere en pind = fra vrangsidens. Sæt de resterende 26(28)30(33)35(37)41 m på en tråd.

HØJRE FORSTYKKE

Slå op og strik som venstre forstykke, men spejlvendt.

OBS! Nu strikkes mønster ifølge diagram 3 i stedet for diagram 2. Når arb måler 2 cm laves et knaphul indenfor de 3 yderste m i

forkanten.

Knaphullet laves over 1 m. Luk 1 m af, slå på næste p en ny m op over den aflukkede. Lav knaphuller med $6(6\frac{1}{2})7(7)7\frac{1}{2}(7\frac{1}{2})8$ cm mellemrum yderligere 5 gange.

Der lukkes af til ærmegab som på ryggen - fra vrangsidens. Sæt de resterende 26(28)30(33)35(37)41 m på en tråd.

ÆRMER

Slå 30(30)32(32)34(36)38 m op på p 7 og strik 9 p rib 1 r, 1 vr indenfor kantm i hver side (1. p = vrangsidens).

Strik 4 p glatstrikning og tag på første pind 1 m ind, strik mønster ifølge diagram 1 indenfor kantm. På 3. mønsterpind tages 1 m ud i hver side indenfor kantm. Gentag udtagningen med $5(4\frac{1}{2})4\frac{1}{2}(4)4(4)3\frac{1}{2}$ cm mellemrum til der er 41(43)45(47)51(53)57 m på pinden.

Når arb på en pind fra retsiden måler ca 41(42)43(44)45(46)46 cm **OBS!** På samme mønsterpind som på ryggen, lukkes $5(6)6(6)7(7)7$ m af til ærmegab i starten af de næste 2 pinde. Sæt de resterende 31(31)33(35)37(39)43 m på en tråd.

BÆRETYKKE

Sæt delene ind på rundp 7 således: Højre forstykket 26(28)30(33)35(37)41 m, det første ærmes 31(31)33(35)37(39)43 m, ryggens 47(51)55(61)65(69)77 m, det andet ærmes 31(31)33(35)37(39)43 m, venstre forstykket 26(28)30(33)35(37)41 m = i alt 161(169)181(197)209(221)245 m på pinden. Strik nu fra retsiden.

OBS! Husk at fortsætte med knaphuller som før:

Pind 1, retsiden: 1 ret = kantmaske, 5 m rib, 10 m i mønster ifølge diagram 3, $5(7)9(12)14(16)20$ m i mønster ifølge diagram 1, 1 ret, 8 m i mønster ifølge diagram 4, 1 ret, $21(21)23(25)27(29)33$ m i mønster ifølge diagram 1, 1 ret, 8 m i mønster ifølge diagram 5, 1 ret, $37(41)45(51)55(59)67$ m i mønster ifølge diagram 1, 1 ret, 8 m i mønster ifølge diagram 4, 1 ret, $21(21)23(25)27(29)33$ m i mønster ifølge diagram 1, 1 ret, 8 m i mønster ifølge diagram 5, 1 ret, $5(7)9(12)14(16)20$ m i mønster ifølge diagram 1, 10 m i mønster ifølge diagram 2, 5 m rib, 1 ret = kantmaske.

Pind 2, vrangsidens: 1 ret = kantmaske, 5 m rib, 10 m i mønster ifølge diagram 3, $5(7)9(12)14(16)20$ m i mønster ifølge diagram 1, 1 vrang, 8 m i mønster ifølge diagram 4, 1 vrang, $21(21)23(25)27(29)33$ m i mønster ifølge diagram 1, 1 vrang, 8 m i mønster ifølge diagram 5, 1 vrang, $37(41)45(51)55(59)67$ m i mønster ifølge diagram 1, 1 vrang m, 8 m i mønster ifølge diagram 4, 1 vrang m, $21(21)23(25)27(29)33$ m i mønster ifølge diagram 1, 1 vrang, 8 m i mønster ifølge diagram 5, 1 vrang, $5(7)9(12)14(16)20$ m i mønster ifølge diagram 1, 10 m i mønster ifølge diagram 2, 5 m rib, 1 ret = kantmaske.

Pind 3, indtagningsspind, raglan: 1 ret = kantmaske, 5 m rib, 10 m i mønster ifølge diagram 3, $4(6)8(11)13(15)19$ m i mønster ifølge diagram 1, 2 m ret sammen, 8 m i mønster ifølge diagram 4, tag næste m ret løs af, 1 ret, træk den løse m over, $19(19)21(23)25(27)31$ m i mønster ifølge diagram 1, 2 m ret sammen, 8 m i mønster ifølge diagram 5, tag næste m ret løst af, 1 ret, træk den løse m over, $35(39)43(49)53(57)65$ m i mønster ifølge diagram 1, 2 m ret sammen, 8 m i mønster ifølge diagram 4, tag næste m ret løs af, 1 ret, træk den løse m over, $17(21)21(23)25(27)29(29)$ m i mønster ifølge diagram 1, 2 m ret sammen, 8 m i mønster ifølge diagram 5, tag næste m ret løs af, 1 ret, træk den løse m over, $4(6)8(11)13(15)19$ m i mønster ifølge diagram 1, 10 m i mønster ifølge diagram 2, 5 m rib, 1 ret m = kantmaske.

Pind 4, vrangsidens: 1 ret m = kantmaske, 5 m rib, 10 m i mønster ifølge diagram 3, $4(6)8(11)13(15)19$ m i mønster ifølge diagram 1, 1 vrang m, 8 m i mønster ifølge diagram 4, 1 vrang, $19(19)21(23)25(27)31$ m i mønster ifølge diagram 1, 1 vrang, 8 m i mønster ifølge diagram 5, 1 vrang, $35(39)43(49)53(57)65$ m i mønster ifølge diagram 1, 1 vrang, 8 m i mønster ifølge diagram 4, 1 vrang, $19(19)21(23)25(27)31$ m i mønster ifølge diagram 1, 1 vrang, 8 m i mønster ifølge diagram 5, 1 vrang, $4(6)8(11)13(15)19$ m i mønster ifølge diagram 1, 10 m i mønster ifølge diagram 2, 5 m rib, 1 ret = kantmaske.

RAGLANINDTAGNINGER

Her kommer forklaringen på, hvor mange gange der lukkes af og hvor mange pinde der er mellem aflukninger. Der er forskelligt antal indtagninger på ærmer, ryg og forstykker. For lettere at kunne holde styr på, hvor mange indtagninger der er lavet, kan man sætte en markør der, hvor der er taget ind.

Fortsæt med at tage ind på hver 4. pind yderligere $8(9)9(10)10(11)12$ gange på ærmerne, $4(4)3(2)2(2)1$ gange på ryggen, $3(2)2(1)1(1)0$ gange på forstykkerne. Gentag derefter indtagningerne på hver anden pind $1(0)0(0)0(0)0$ gang på ærmerne, $9(10)13(16)17(19)23$ på ryggen, $8(11)12(15)16(18)22$ gange på forstykket. Husk på, at der bliver færre masker for hver indtagningsspind.

OBS! Samtidig med den 11.(13.)14.(16.)17.(19.)23. indtagning på forstykkerne sættes de yderste $8(8)9(10)11(11)12$ m i hver side på en tråd til halsudskæring. Luk derefter af til hals i hver side på hver anden p for 2-2-1-1 m.

Alle indtagninger og aflukninger er nu lavet. Klip garnet over.

HALSKANT

Start fra retsiden og strik med rundpind 7. Strik de første 8(8)9(10)11(11)12 m fra tråden, saml 8 m op over de aflukkede m, strik ærmet, ryggen og maskerne på det næste ærme, saml 8 m op langs de aflukkede m på forstykket, strik de sidste 8(8)9(10)11(11)12 m fra tråden. Strik rib så den passer med forkanterne. Strik 3 pinde.

OBS! På første pind laves yderligere 1 knaphul på samme måde som før. Der er nu i alt 7 knaphuller. Luk af i ret.

Sy side- og ærmesømme. Brug kantm til sømrum. Sy sammen under ærmerne. Læg arbejdet i de rette mål mellem fugtige håndklæder og lad det tørre. Sy knapper i.

DIAGRAM 1

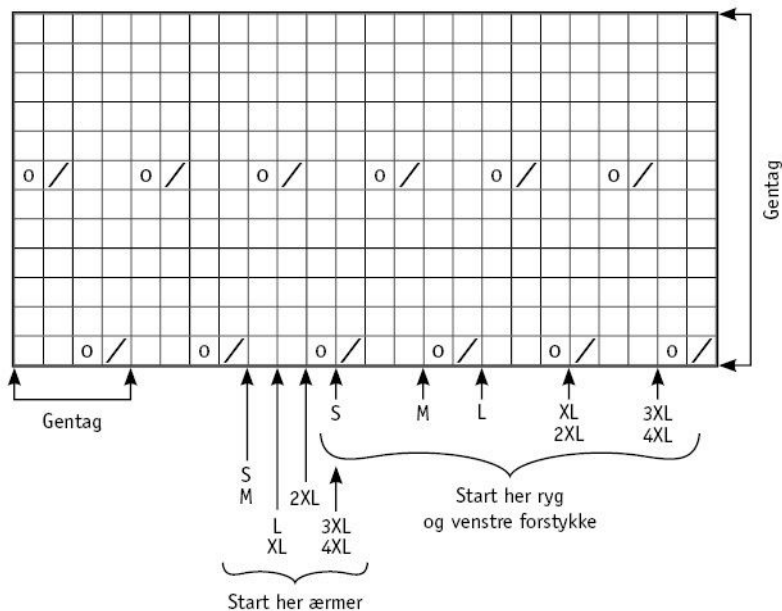

- = Ret på retsiden og vrang på vrangside
- x = Vrang på retsiden og ret på vrangside
- o = Slå om
- / = 2 m ret sammen
- \ = Tag 1 m ret løs af, 1 r, træk den løse m over

o / } Hører sammen. Hvis pinden starter eller slutter med kun et af disse symboler, strikkes masken ret.

\ o

DIAGRAM 2

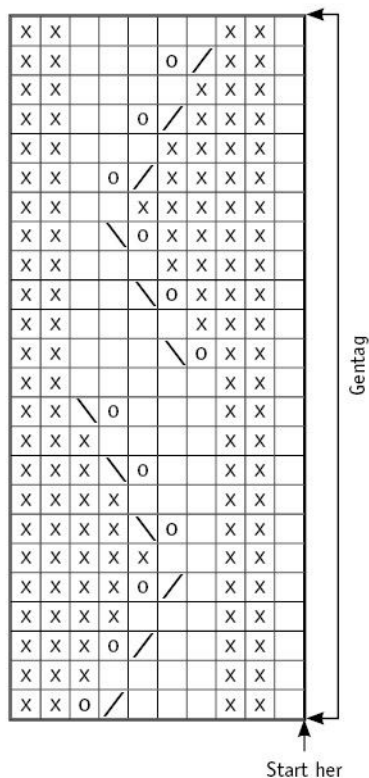

DIAGRAM 3

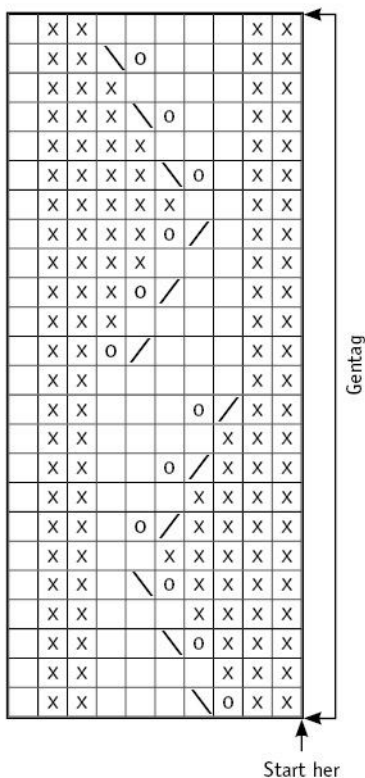

DIAGRAM 4

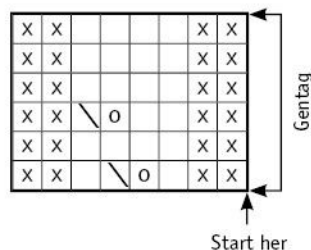
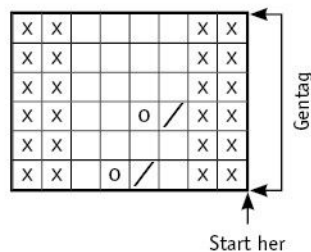

DIAGRAM 5



Tips & Råd

For at undgå spørgsmål: Det er en god ide at læse teksten igennem, inden du begynder på dit arbejde.

Marker størrelsen med en farvet pen, så er det lettere at følge opskriften.

Strik/hækl altid en prøve: Vi anbefaler at du strikker/hækler en prøve på 12 x 12 cm for at se, om strikke-/hæklefastheden passer. Hvis strikke-/hæklefastheden ikke passer, så prøv med tyndere eller tykkere pinde/hæklenål.

Diagram: Når der strikkes/hækles efter diagram, kan pinden der strikkes/hækles med fordel følges med lineal.

Tips til håndfarvet garn: Sørg for at du har nok garn fra starten, så der er nok til hele projektet, da garnet kan variere i farve fra parti til parti. Ved farveskift kan der strikkes 2 pinde med garn fra det ene bundt og 2 pinde med et andet bundt for at få en jævnere overgang mellem farverne.

Forkortelser

Strik

arb=arbejdet, bmb=bagerste maskebue, cm=centimeter/centimeters, dobb-indt=dobbeltindtagning, dobb-oti=dobbelt overtrækningsindtagning, dr=drejet, fv=farve, fmb=forreste maskebue, forst=forstykke, forkl=forklaringer, gent=gentag, glatst=glatstriking, indt=indtagning, kantm=kantmaske, luk=luk af, m=maske/masker, mb=maskebue, omg=omgang, omsl=slå om, oti=overtrækningsindtagning, p=pind/pinde, plm=placer markør, rest=resterende, r=ret/retmaske, rs/rets=retsiden, retst=retstriking, sm=sammen, sm=sammen, udt=udtagning, vr=vrang/vrangmaske, vs/vrangs=vrangsiden, yderl=yderligere

Hækling

arb=arbejdet, bmb=bagerste maskebue, cm=centimeter/centimeters, dst=dobbelt stangmaske, fm=fastmaske, fmb=forreste maskebue, forkl=forklaringer, fv=farve, hst=halvstangmaske, iflg=ifølge, indt=indtagning, kantm=kantmaske, km=kædemaske, lm=luftmaske, lmb=luftmaskebue, m=maske/masker, mb=maskbue, omg=omgang, omsl=slå om, plm=placer markør, rest=resterende, RS/rets=retsiden, st=stangmaske, st-gr=stangmaskegruppe, sm=sammen, VS/vrangs=vrangsiden, udt=udtagning, yderl=yderligere, 3-dst=tredobbelt stangmaske, 5-lmb=luftmaskebue bestående af 5 lm.